MEMORIA DE ACTIVIDADES 2019

FUNDACIÓN CUME

Edita: Fundación Cume para el Desarrollo de Culturas y Pueblos

C/ Pi y Margall 72. Oficina I. C.P. 36202. Vigo. Pontevedra. España.

Teléfono +34986207799

cume@fundacioncume.org

Cooperación al Desarrollo

FUNDACIÓN CUME

IMPLEMENTACIÓN DE UN MODELO DE GESTIÓN SOSTENIBLE DE AGUA Y SANEAMIENTO EN CINCO COMUNIDADES AYMARAS DEL ALTIPLANO DE BOLIVIA

LUGAR: BOLIVIA
SOCIO LOCAL: AYNI
BENEFICIARIOS DIRECTOS: 650 personas
FINANCIACIÓN: GOBIERNO DE NAVARRA
DURACIÓN: 2018-2019

Se ha construido una red de distribución de agua potable en la Comunidad de Taucachi para mejorar la calidad de vida de los beneficiarios por medio del uso de agua, tanto en relación a su consumo como a la promoción de estilos de vida saludable, posibilitando buenos hábitos de higiene.

Además de la construcción, la capacitación ha ocupado un lugar fundamental en el proyecto, con formación para la administración, operación y mantenimiento de los sistemas de agua potable y saneamiento; talleres para la elaboración de un Plan de Gestión Sostenible y Ecológico del sistema de saneamiento básico; talleres de sensibilización a las autoridades o talleres de negociación de la carga doméstica, orientados a conseguir una mayor corresponsabilidad entre mujeres y hombres.

El proyecto se ha realizado en las comunidades de Asunta Quilviri, Taucachi, Uncura, Villa Layuri y Kajchiri del altiplano boliviano. Las comunidades pertenecen al municipio de Achocalla, dentro de la Provincia Murillo, del Departamento de La Paz.

MEJORA DE LA ASISTENCIA SANITARIA EN EL DISPENSARIO MÉDICO DE LA ZONA RURAL DE MEHANDAN. CAMERÚN

LUGAR: CAMERÚN
SOCIO LOCAL: APF – ASSOCIATION POUR LA PROMOTION DE LA FEMME ET LA FAMILLE
BENEFICIARIOS DIRECTOS:
FINANCIACIÓN: FONDOS PROPIOS
DURACIÓN: 2016-2019

El dispensario médico en Mehandan atiende a una población rural de unos 8.500 habitantes, a 25 km de Yaoundé y ofrece una formación básica en higiene, nutrición, prevención de las enfermedades más frecuentes y cuidado de los bébés y personas ancianas, además de proporcionar atención sanitaria básica y acceso a medicinas adecuadas y de calidad.

La Fundación Cume ayuda al funcionamiento del dispensario con fondos para sostener a una enfermera y a una formadora.

Los precios que pagan los usuarios por su asistencia son meramente simbólicos y en muchos casos, la asistencia es totalmente gratuita, por lo que es de vital importancia contribuir al sostenimiento de profesionales que puedan dar una atención de calidad.

AYUDA HUMANITARIA DE EMERGENCIA EN VENEZUELA

LUGAR: VENEZUELA
SOCIO LOCAL: SALUD Y FAMILIA
BENEFICIARIOS DIRECTOS: 500
FINANCIACIÓN: FONDOS PROPIOS
DURACIÓN: 2018-2019

La "Encuesta Nacional de Hospitales", realizada por un grupo de médicos y la Comisión de Desarrollo Social del Parlamento, reveló en 2018 que el 88% de los hospitales presentan graves carencias en el suministro de medicamentos.

La escasez ha provocado un aumento en la mortalidad infantil y materna, además de un repunte en los casos de enfermedades infecciosas y víricas como la malaria o la difteria.

Con este proyecto se ayuda a la prestación de atención sanitaria básica en Venezuela, colaborando con la ONG venezolana Salud y Familia, a la que se envían medicamentos, vitaminas para mujeres embarazadas, niños y ancianos.

A lo largo del año hemos podido enviar más de una tonelada de medicamentos al país, gracias al trabajo de nuestros voluntarios y a la generosidad de los donantes.

FONDO ROTATORIO DE MICROCRÉDITO PARA PARA PROMOVER O FORTALECER EL AUTOEMPLEO EN ÁREAS RURALES Y SUBURBANAS EN REPÚBLICA DOMINICANA

LUGAR: REPÚBLICA DOMINICANA
SOCIO LOCAL: ADOPEM ONG
BENEFICIARIOS DIRECTOS: 2.000
FINANCIACIÓN: FONDOS PROPIOS
DURACIÓN: PERMANENTE

El Programa CUME-ADOPEM ONG para la administración del Fondo Rotatorio de Microcrédito facilita microcréditos para la promoción y fortalecimiento del autoempleo.

Desde la firma del convenio el 30 de septiembre de 2011 hasta el 31 de diciembre del 2019, con los fondos recibidos a través del Programa CUME-ADOPEM, la recuperación y los recursos capitalizados, se otorgaron un total de 2.037 préstamos, por un monto total de RD$48.839.600. La cartera cuenta con 137 préstamos vigentes, con un monto de RD$ 2.776,74. A través de este fondo y de los créditos otorgados, se han creado o fortalecido de forma directa 6.111 empleos, y se han alcanzado 30.555 beneficiarios indirectos.

Del total de créditos desembolsados un 63% fueron adquiridos por mujeres, y un 37% por hombres. Y la cartera vigente está conformada por el 57% mujeres y el 43% hombres.

PROYECTO DEMOSTRADOR PARA LA GESTIÓN Y JUSTIFICACIÓN DE PROYECTOS EN EL SECTOR DE LA COOPERACIÓN

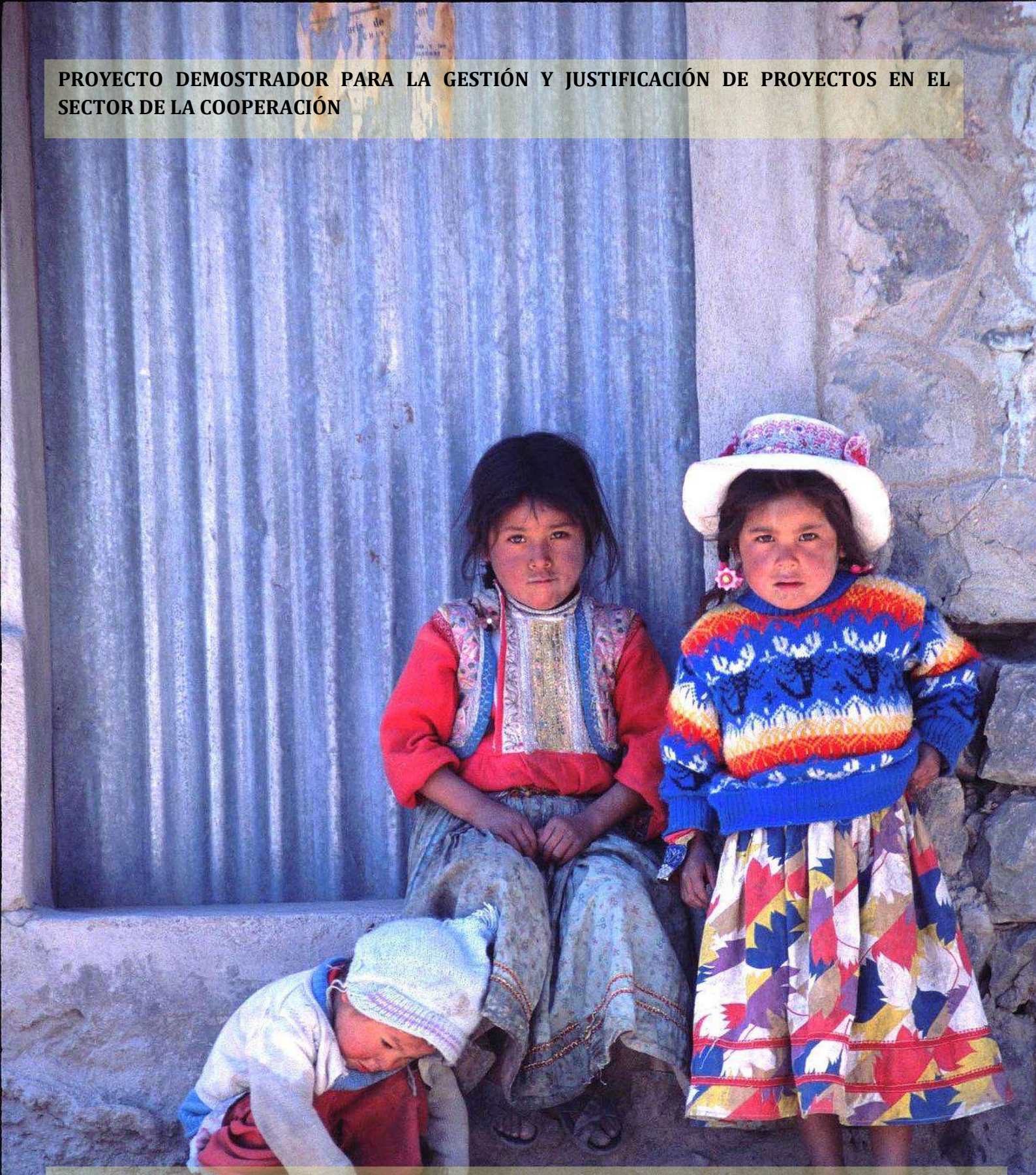

LUGAR: ESPAÑA.
BENEFICIARIOS DIRECTOS: FUNDACIÓN CUME
FINANCIACIÓN: MINISTERIO DE INDUSTRIA, ENERGÍA Y TURISMO. FONDOS PROPIOS
DURACIÓN: 2014-2019

La ayuda concedida por el Programa red.es, del Ministerio de Industria, Energía y Turismo consiste en la dotación a la Fundación CUME de una solución tecnológica integral para la gestión y justificación de proyectos y convenios para las ONGDs, que comprende los medios técnicos, equipos informáticos y el software necesario para la implantación de una solución tecnológica optimizada, orientada a impulsar la adopción de soluciones TIC en la gestión diaria de proyectos, así como el asesoramiento y la asistencia correspondiente para el uso eficiente de la misma.

Acción Social y Voluntariado

FUNDACIÓN CUME

FOMENTO DE LA PARTICIPACIÓN DE VOLUNTARIOS/AS EN LOS PROGRAMAS DE LA FUNDACIÓN CUME A TRAVÉS DE LA CAMPAÑA "GENERA CAMBIO"

LUGAR: GALICIA
BENEFICIARIOS DIRECTOS: 3.018
FINANCIACIÓN: Dirección Xeral de Xuventude, Participación e Voluntariado. Consellería de Política Social. Xunta de Galicia.
DURACIÓN: 2019

La Fundación Cume ha organizado durante todo el año actividades de acción voluntaria que respondan a las necesidades de los colectivos más desfavorecidos de nuestro entorno, influyendo en el desarrollo comunitario.

Dado que nuestros voluntarios son, para nuestra labor, una de nuestras mayores fortalezas, hemos querido ofrecer una oportunidad de participación cada vez a un mayor número de personas.

Para ello se diseñó la ***Campaña Genera Cambio***, con la que llegar a un mayor número de personas y concienciar sobre que una sociedad más justa y solidaria es posible desde la implicación de toda la ciudadanía.

Además de promover que un mayor número de personas se impliquen en la mejora de la sociedad, un pilar de la campaña ha sido promover una sociedad con mayor igualdad para mujeres y hombres.

PROGRAMA CATIM – CUME/ ATENCIÓN INTEGRAL A MUJERES-

LUGAR: VIGO
BENEFICIARIOS DIRECTOS: 23
FINANCIACIÓN: Concellería de Política e Benestar. Concello de Vigo.
DURACIÓN: 2019

CATIM – CUME/ Atención Integral a Mujeres- es un programa que busca integrar a mujeres en riego de exclusión social, ayudándoles para alcanzar el logro de una vida plena y autónoma. Para ello, la Fundación establece con cada beneficiaria un plan de intervención global, que cuenta con cuatro áreas de trabajo: Área de Educación Integral, Área Formativo Laboral, Asesoría Jurídica y Área de Menores para sus hijos a cargo. Se da especial atención a las víctimas de violencia.

ATENCIÓN INTEGRAL A MUJERES VÍCTIMAS DE VIOLENCIA

LUGAR: VIGO
BENEFICIARIOS DIRECTOS: 27 mujeres víctimas de la violencia y sus hijos a cargo
FINANCIACIÓN: Diputación de Pontevedra, a través del Servicio de Igualdad.
DURACIÓN: 2019

Ante las necesidades y medidas de protección específicas que requieren las mujeres víctimas de violencia de género, la Fundación decidió ejecutar un proyecto específico para este colectivo. Se buscó que fuera un medio para la recuperación y de restitución de la autonomía de las usuarias, en lugar de ser únicamente una medida de protección, de manera que la atención multidisciplinar implicó especialmente: información a las víctimas; atención psicológica; apoyo social; seguimiento de las reclamaciones y derechos de las mujeres; apoyo educativo a la unidad familiar; formación preventiva en valores de igualdad, dirigidos a su desarrollo personal y a la adquisición de habilidades en la resolución de conflictos sin violencia, junto con el apoyo a la formación y la inserción laboral.

SON VISIBLES

LUGAR: VIGO
BENEFICIARIOS DIRECTOS: 45 personas al mes
FINANCIACIÓN: fondos propios, supermercados Gadis y donativos privados.
DURACIÓN: 2018

El proyecto "Son Visibles" consiste en que un grupo de voluntarios y voluntarias de la Fundación Cume salen a las calles de la ciudad de Vigo a repartir café caliente, bocadillos y a conversar con gente sin techo de la ciudad.

Se busca compartir un rato de charla, escuchar, comprender, hacerles sentir que sí nos importan. Se trata de hacer visibles sus problemas sociales, rompiendo con la indiferencia y llamando a la acción desde la implicación de toda la ciudadanía.

Se informa a todas las personas de los recursos disponibles en la ciudad y se les asesora y acompaña para que puedan acceder a ellos.

RESCATE DE MEMORIA

LUGAR: A CORUÑA, PONTEVEDRA Y VIGO
BENEFICIARIOS DIRECTOS: 92 PERSONAS
FINANCIACIÓN: FONDOS PROPIOS
DURACIÓN: OCTUBRE 2016-ACTUALIDAD

Es un proyecto que busca destacar la relevancia social de las personas mayores, mientras jóvenes voluntarios valoran y rescatan la experiencia personal de este colectivo.
Los objetivos del proyecto son promover el voluntariado entre los jóvenes; fomentar la implicación y la participación en el desarrollo de la sociedad y acercar grupos intergeneracionales.

CAMPAÑA DE NAVIDAD

LUGAR: VIGO
BENEFICIARIOS DIRECTOS: 387PERSONAS EN RIESGO DE EXCLUSIÓN SOCIAL DE VIGO
FINANCIACIÓN: SUPERMERCADOS GADIS, FONDOS PROPIOS.
DURACIÓN: DICIEMBRE 2018-ENERO 2019

Durante las Navidades, voluntarias de la Fundación recogieron y repartieron alimentos y juguetes a familias en riesgo de exclusión de Vigo.

La recogida de alimentos se realiza gracias a la colaboración de supermercados GADIS de Vigo. Los juguetes proceden de donaciones privadas.

BOCATAS DE SONRISAS

LUGAR: VIGO
BENEFICIARIOS DIRECTOS: 24
FINANCIACIÓN: donaciones empresas y particulares
DURACIÓN: 2017-2019

El proyecto consiste en la recogida de alimentos solidarios que son empleados en dar meriendas a niños de familias en riesgo de exclusión social.

FORMACIÓN PARA LA MEJORA DE COMPETENCIAS LINGÜISTICAS, HABILIDADES SOCIALES Y SOLIDARIAS EN EL TIEMPO LIBRE

LUGAR: Isla de Wigth
BENEFICIARIOS DIRECTOS: 43
FINANCIACIÓN: fondos propios y Fundación Patronato Universitario
DURACIÓN: del 11 al 19 de julio

En esta actividad, que tuvo lugar en una primera fase en Galicia y una segunda en Londres y la Isla de Wight, participaron 42 estudiantes y 7 monitoras.
Los objetivos alcanzados fueron la **a**dquisición de competencias interculturales de las estudiantes; la mejora de las competencias en lengua extranjera; y la promoción del valor de la solidaridad, a través del voluntariado en dos residencias de la tercera edad y en actividades con niños en un colegio. Se ha buscado potenciar una juventud más participativa y comprometida con la mejora personal, como base de la mejora social.

SOLIDARIDAD Y CULTURA EN SICILIA

LUGAR: Sicilia
BENEFICIARIOS DIRECTOS: 30
FINANCIACIÓN: fondos propios y Fundación Patronato Universitario
DURACIÓN: del 15 al 23 de julio
Con los objetivos de promover los valores de solidaridad, dignidad, libertad, ciudadanía, igualdad y justicia; de potenciar una juventud más participativa y comprometida con la mejora personal como base de la mejora social y para promover el diálogo entre culturas a través del conocimiento de la historia común, se organizó esta actividad para estudiantes de bachillerato, en la que se combinaron las actividades solidarias con las culturales.

CAMPAÑA "COMPARTE CALOR"

LUGAR: GALICIA
BENEFICIARIOS DIRECTOS: 198 personas en riesgo de exclusión social de Vigo
FINANCIACIÓN: donaciones particulares y de empresas
DURACIÓN: diciembre 2017-diciembre 2019

A lo largo de los meses de noviembre y diciembre se puso en marcha una campaña de donaciones de mantas y sacos de dormir que estaban siendo demandados por colectivos en riesgos de exclusión atendidos por la Fundación (familias y personas sin hogar). Una vez recogido del material se fue entregando a estas personas.

PROGRAMA DE OCIO INCLUSIVO

LUGAR: VIGO
BENEFICIARIOS DIRECTOS: 86 personas
FINANCIACIÓN: fondos propios y Fundación Celta de Vigo
DURACIÓN: 2018

El programa de ocio inclusivo es una herramienta complementaria al resto de proyectos de la Fundación, con la que se busca que las familias en riesgo de exclusión y en especial, aquellas que cuentan con menores, puedan acceder a actividades de ocio y tiempo libre, como asistir a un espectáculo o evento deportivo, o cualquier actividad cultural que se desarrolle en la ciudad. Agradecemos en especial la colaboración constante a lo largo de todo el año de la Fundación Celta de Vigo.

Sensibilización

FUNDACIÓN CUME

GIVING TUESDAY. UN DÍA PARA DAR

#GivingTuesday es un movimiento global en el que ha participado la Fundación Cume y que quiere incentivar y multiplicar las buenas acciones de las personas. El objetivo es dedicar un día en todo el mundo - este año el 3 de diciembre- a celebrar la acción de dar, ya sean alimentos, dinero, tiempo (voluntariado), etc.
Aprovechamos esta oportunidad para unirnos con nuestro proyecto "Ayuda de emergencia en Venezuela", promoviendo la participación de nuevos voluntarios y la recaudación de microdonaciones a través de la plataforma migranodearena.org.

CAMPAÑA "SOMOS FUNDACIONES"

En el mes de abril nos unimos a la campaña en redes sociales **#somosfundaciones**, una iniciativa de la Asociación Española de Fundaciones que celebraba su tercera edición con un doble objetivo: hacer visible la labor del sector fundacional ante el ciudadano y crear una comunidad virtual que favorezca nuevas sinergias, así como el intercambio de experiencias entre entidades. Los temas tratados fueron infancia; medioambiente; nuevas tecnologías; cooperación internacional y sector fundacional.

UNA MIRADA DIFERENTE

El proyecto consiste en acudir a entidades y asociaciones juveniles explicando los proyectos de la Fundación Cume y buscando la implicación de los jóvenes como voluntarios, sensibilizando sobre la necesidad de tener una mirada diferente ante las necesidades de las personas más vulnerables de nuestro entorno.

APORTA DISTINCIÓN. Promoción del voluntariado y de la participación entre personas con diferentes capacidades.

Esta es una iniciativa de promoción de voluntariado entre personas con diferentes capacidades, para que colaboren y participen en nuestras actividades, insistiendo en que todos tenemos un talento diferente con el que contribuir a desarrollar una sociedad mejor.

JORNADA DE SENSIBILIZACIÓN Y COOPERACIÓN

LUGAR: Facultad de Ciencias Jurídicas y del Trabajo de la Universidad de Vigo
BENEFICIARIOS DIRECTOS: 120

En la jornada, cuatro ONGs que mantienen convenio con la Universidad de Vigo, junto con la Vicerrectoría de Responsabilidad social, Internacionalización y Cooperación, expusieron antes los universitarios y universitarias de Vigo sus distintos proyectos de voluntariado, llamando a la participación de los universitarios. A cambio de esa colaboración, en función del número de horas aportadas a los proyectos, obtienen créditos.

CONVENIO DE COLABORACIÓN CON LA UNIVERSIDADE DE VIGO PARA EL DESSARROLLO DE PROGRAMAS DE VOLUNTARIADO

La Fundación Cume ha renovado este año su Convenio de colaboración con la Universidad de Vigo con el objetivo de ofrecer a la comunidad universitaria y fomentar en ella la posibilidad de participar como voluntariado en actividades de solidaridad y de cooperación.

Cultura

FUNDACIÓN CUME

CONCURSO DE CORTOMETRAJES “ARGUMENTO XACOBEO 2021”

La Fundación Cume ha organizado un concurso de cortometrajes dirigido a colegios, asociaciones y entidades juveniles, para que con sus creaciones cinematográficas conozcan y contribuyan a dinamizar la conmemoración del Año Santo Xacobeo 2021.
En el mes de noviembre se convocó el concurso. Los trabajos debían reunir los siguientes requisitos:
- Ser obras originales e inéditas.
- Los grupos participantes debían estar integrados por jóvenes estudiantes de 1º a 4º ESO, acompañados de al menos un profesor/a y o monitor/a.
- Presentar las obras a concurso el 21 de diciembre de 2019.
- La temática de los cortometrajes debía destacar la riqueza cultural, natural y humana del Camino de Santiago, fuente de inspiración para la creación artística. Se valorará la invitación al diálogo alrededor de este gran itinerario cultural europeo.
-Cada obra se podía grabar y editar con cualquier tipo de dispositivo, incluyendo teléfonos móviles. Los trabajos presentados tendrán una calidad mínima de HD 1280x720 y en formato MPEG, MP4 o MOV.

CAMINO PORTUGUES POR LA COSTA

El proyecto se orienta a la promoción y difusión de la variante costera del Camino de Santiago Portugués. Para ello se diseñó la página web www.caminoporlacosta.es en la que los peregrinos pueden informarse y a través de la cual pueden formular sus consultas a la Fundación.

A lo largo de 2016 se han recibido más de cien consultas de peregrinos desde todas partes del mundo para ampliar la información que se ofrece en la página y poder así organizar su viaje. Todas ellas han sido atendidas por voluntarios de Cume especializados en el conocimiento de esta ruta.

El proyecto pretende poner en valor el patrimonio natural, cultural, artístico y gastronómico que ofrece esta variante del Camino, contribuyendo a la dinamización económica de las zonas por donde pasa.

PARTICIPACIÓN EN EL FORUM UNIVERSITARIO INTERNACIONAL UNIV 2019

El UNIV es un encuentro internacional de universitarios que desean ampliar sus horizontes culturales a través del diálogo, actividades culturales y visitas a la Ciudad Eterna

La Fundación Cume organiza la participación de un grupo de jóvenes en este Congreso cada año. En 2019 participaron en esta actividad a través de la Fundación 18 personas.

Este año, el comité organizador del UNIV propuso reflexionar sobre el tema "El poder transformador del trabajo".

Los jóvenes que participan en el UNIV afrontan problemáticas sociales, políticas, económicas y culturales de actualidad, en la búsqueda de soluciones válidas que respeten la dignidad humana y los derechos fundamentales de la persona.

II CONCURSO DE CORTOMETRAJES SOLIDARIOS

LUGAR: VIGO
BENEFICIARIOS DIRECTOS: alumnos de 1º- a 4º ESO de colegios y asociaciones
FINANCIACIÓN: fondos propios
DURACIÓN: octubre 2018-enero 2019

La Fundación convocó su II Concurso de Cortometrajes solidarios para colegios y asociaciones, en el que participaron jóvenes estudiantes de 1º a 4º ESO, acompañados de al menos un profesor/a y o monitor/a. La temática de los trabajos giró en torno a cómo contribuir a que el mundo sea mejor a nuestro alrededor, poniendo en valor aquellas actitudes, iniciativas y/o acciones individuales y/o colectivas que contribuyan a que la sociedad sea más justa.

PROYECTO SOLAR

LUGAR: GALICIA
BENEFICIARIOS DIRECTOS: 90
ENTIDADES COLABORADORAS: asociación Aboal (Vigo)
DURACIÓN: enero-diciembre 2019

El Proyecto Solar es un programa formativo, personalizado e integral para jóvenes en el que se trabajan las siguientes áreas: Dimensión Personal, Desarrollo Intelectual, Habilidades Cívico-Familiares y Desarrollo Profesional.

Los objetivos de este proyecto son

- Desarrollar hábitos intelectuales que favorezcan la asimilación de conocimientos científicos, técnicos, humanísticos, estéticos y audiovisuales.
- Ofrecer herramientas de trabajo y de estudio eficaces, que lleven a un mejor aprovechamiento del tiempo y de las facultades intelectuales.
- Promover la propia personalidad, inculcando la capacidad crítica y de análisis ante opiniones, modas e información que se recibe del entorno social y mediático.
- Fomentar la convivencia y la participación en la vida social, con respeto a la pluralidad.
- Capacitar para el ejercicio de actividades profesionales, favoreciendo el trabajo en equipo y la solidaridad.
- Descubrir el valor de la convivencia familiar para un adecuado desarrollo de hábitos sociales. Facilitar el diálogo intrafamiliar.

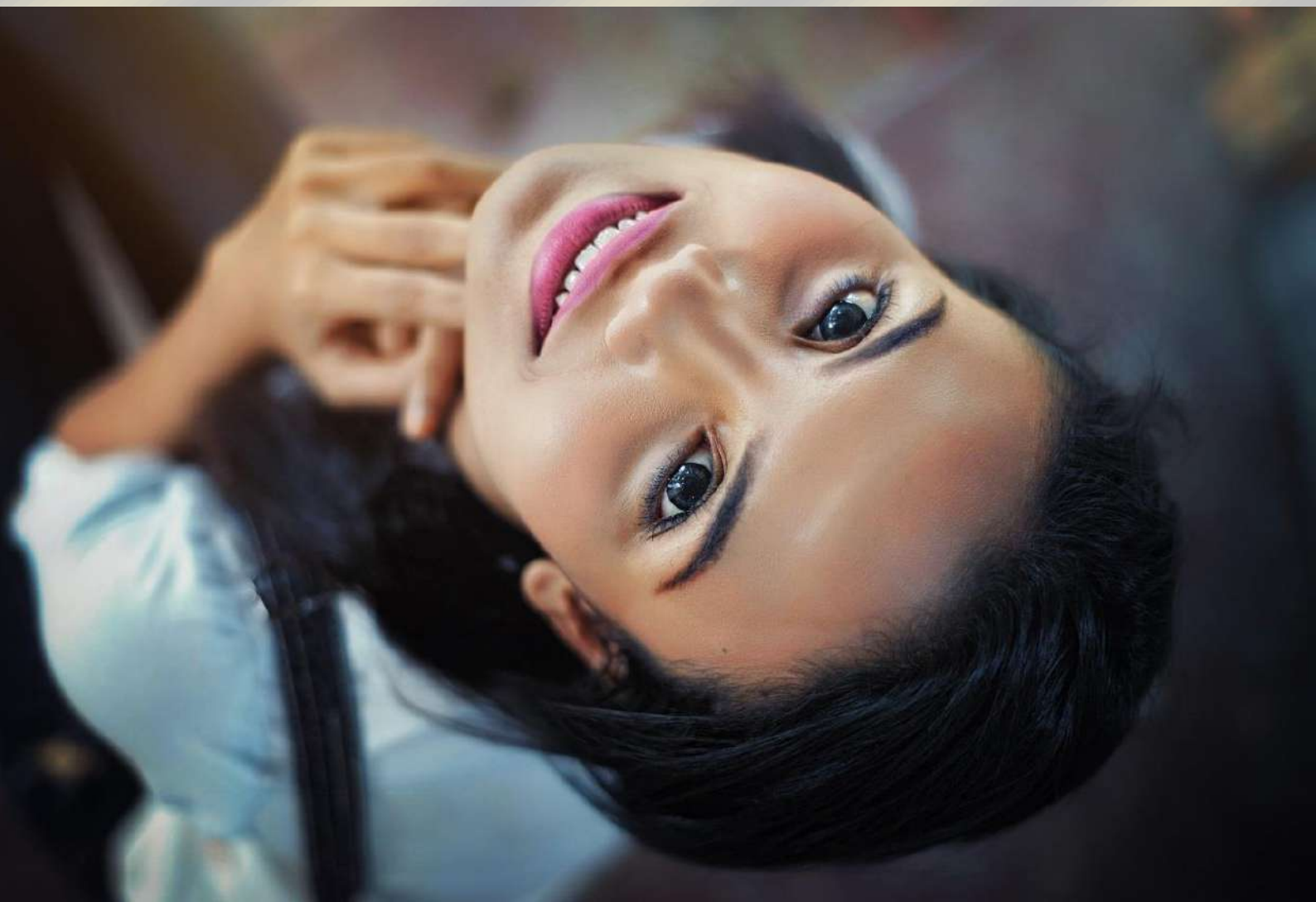

CONVENIO DE COOPERACIÓN INTERINSTITUCIONAL PARA EL TRABAJO CONJUNTO EN LA IMPLEMENTACIÓN DEL PROYECTO DE REFORMA DE LAS INSTALACIONES DEL COLEGIO MAYOR AROSA

LUGAR: SANTIAGO DE COMPOSTELA
DURACIÓN: 2019-2022

La Fundación Cume y el Colegio Mayor Arosa han firmado un Convenio de Cooperación Interinstitucional para el trabajo conjunto y el diseño del Proyecto de Reforma de las Instalaciones del Colegio Mayor, que tras treinta años desde su construcción presentan una serie de deficiencias que dificultan tanto la vida de las residentes como el desarrollo de su proyecto educativo.

CONVENIO DE COLABORACIÓN EDUCATIVA ENTRE LA UNIVERSIDAD DE SANTIAGO DE COMPOSTELA Y LA FUNDACIÓN CUME PARA LA REALIZACIÓN DE PRÁCTICAS ACADÉMICAS EXTERNAS CURRICULARES O EXTRACURRICULARES DE ALUMNOS DEL GRADO EN PEDAGOGÍA, GRADO EN EDUCACIÓN SOCIAL, MASTER UNIVERSITARIO EN IGUALDAD, GÉNERO Y EDUCACIÓN Y MASTER UNIVERSITARIO EN PROCESOS DE FORMACIÓN.

LUGAR: GALICIA
DURACIÓN: 2016-2020

La Universidad de Santiago y la Fundación Cume han firmado un convenio de colaboración estableciendo un programa para la realización de prácticas académicas externas de los alumnos de la USC en las instalaciones de la Fundación, así como para aportar sus expertos para aquellas prácticas de la docencia teórico-práctica especializada que sea necesaria. Estas prácticas podrán ser:

- Curriculares, contempladas en el plan de estudios.
- Prácticas que conduzcan a la elaboración de los Trabajos de Fin de Grado o Trabajos de Fin de Master.
- Extracurriculares o complementarias.

Mª de la Concepción Barros Carou
PRESIDENTA

Araceli Filgueira Iglesias
VICEPRESIDENTA

Mª Isabel Lorenzo Rodríguez
SECRETARIA

VOCALES
Dña. Mª Concepción Lorenzo Blanco
Dña. Mª del Carmen Navarro Carro
Dña. Rosa María Pérez Praena
Dña. Lina Lemos Monroy
Dña. Mª Jesús Rilo Freire
Dña. Carmen Teresa Cuesta Palomero
Dña. Mª Teresa De Pablo Hermida
D. Evaristo Alonso

PATRONATO DE HONOR

D. Rafael Antón Miranda
Dña. Mª de la O Casares Ozores
D. Enrique Lloves Soler

FUNDACIÓN CUME

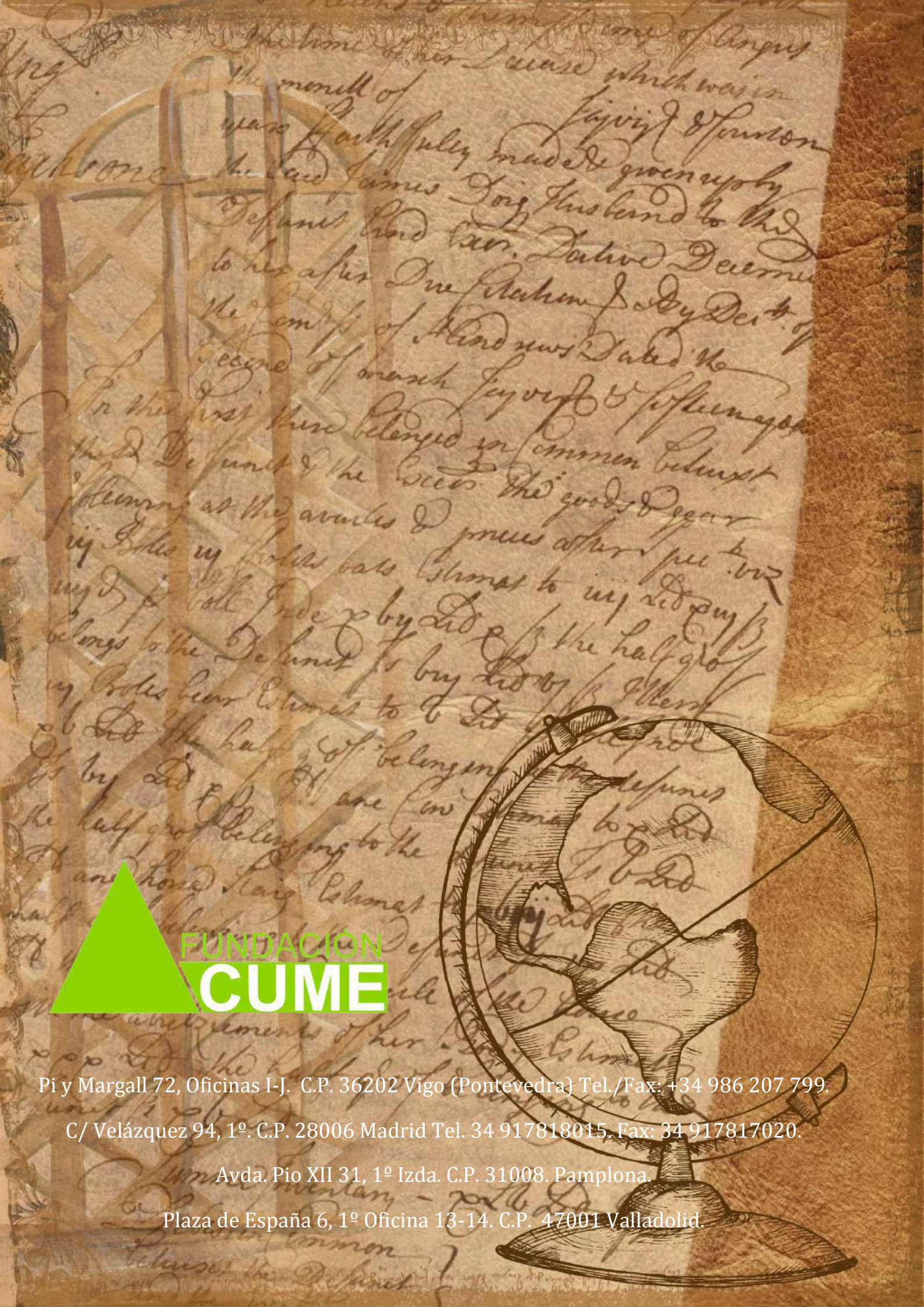

FUNDACIÓN CUME

Pi y Margall 72, Oficinas I-J. C.P. 36202 Vigo (Pontevedra) Tel./Fax: +34 986 207 799.

C/ Velázquez 94, 1º. C.P. 28006 Madrid Tel. 34 917818015. Fax: 34 917817020.

Avda. Pio XII 31, 1º Izda. C.P. 31008. Pamplona.

Plaza de España 6, 1º Oficina 13-14. C.P. 47001 Valladolid.