MEMORIA DE ACTIVIDADES 2018

FUNDACIÓN CUME

Edita: Fundación Cume para el Desarrollo de Culturas y Pueblos

C/ Pi y Margall 72. Oficina I. C.P. 36202. Vigo. Pontevedra. España.

Teléfono +34986207799

cume@fundacioncume.org

Cooperación al Desarrollo

FUNDACIÓN CUME

IMPLEMENTACIÓN DE UN MODELO DE GESTIÓN SOSTENIBLE DE AGUA Y SANEAMIENTO EN CINCO COMUNIDADES AYMARAS DEL ALTIPLANO DE BOLIVIA

LUGAR: BOLIVIA
SOCIO LOCAL: AYNI
BENEFICIARIOS DIRECTOS: 650 personas
FINANCIACIÓN: GOBIERNO DE NAVARRA
DURACIÓN: 2018-2019

Se está construyendo una red de distribución de agua potable en la Comunidad de Taucachi para mejorar la calidad de vida de los beneficiarios por medio del uso de agua, tanto en relación a su consumo como a la promoción de estilos de vida saludable, posibilitando buenos hábitos de higiene.

Además de la construcción, la capacitación ocupa un lugar fundamental en el proyecto, con formación para la administración, operación y mantenimiento de los sistemas de agua potable y saneamiento; talleres para la elaboración de un Plan de Gestión Sostenible y Ecológico del sistema de saneamiento básico; talleres de sensibilización a las autoridades o talleres de negociación de la carga doméstica, orientados a conseguir una mayor corresponsabilidad entre mujeres y hombres .

El proyecto se está realizando en las comunidades de Asunta Quilviri, Taucachi, Uncura, Villa Layuri y Kajchiri del altiplano boliviano. Las comunidades pertenecen al municipio de Achocalla, dentro de la Provincia Murillo, del Departamento de La Paz.

SEGURIDAD ALIMENTARIA EN 6 COMUNIDADES DEL ALTIPLANO DE LA PAZ

LUGAR: BOLIVIA
SOCIO LOCAL: AYNI
BENEFICIARIOS DIRECTOS:
FINANCIACIÓN: GOBIERNO DE NAVARRA
DURACIÓN: 2017-2018

En este proyecto se trabajó por la seguridad alimentaria en seis comunidades indígenas aymaras a través del incremento de la producción agropecuaria y de la mejora en la alimentación diaria de las familias.
Los sistemas de riego existentes se mejoraron con nueva tecnología: riego por goteo y por aspersión, lo que disminuyó significativamente el uso del agua y ha permitido un incremento productivo.
Las capacitaciones técnicas productivas se orientaron a promover el cultivo de variedades de alto valor nutritivo: haba, arveja y hortalizas.

El proyecto también impulsó la participación de la mujer en la gestión de los fondos municipales destinados a la producción agropecuaria para dar sostenibilidad a la acción una vez terminada la ayuda.

MEJORA DE LA ASISTENCIA SANITARIA EN EL DISPENSARIO MÉDICO DE LA ZONA RURAL DE MEHANDAN. CAMERÚN

LUGAR: CAMERÚN
SOCIO LOCAL: APF – ASSOCIATION POUR LA PROMOTION DE LA FEMME ET LA FAMILLE
BENEFICIARIOS DIRECTOS:
FINANCIACIÓN: FONDOS PROPIOS
DURACIÓN: 2016-2018

El Dispensario médico en Mehandan atiende a una población rural de unos 8.500 habitantes, a 25 km de Yaoundé y les ofrece una formación básica en higiene, nutrición, prevención de las enfermedades más frecuentes y cuidado de los bébés y personas ancianas, además de proporcionar atención sanitaria básica y acceso a medicinas adecuadas y de calidad.

La Fundación Cume ayuda al funcionamiento del dispensario con fondos para sostener a una enfermera y a una formadora.

Los precios que pagan los usuarios por su asistencia son meramente simbólicos y en muchos casos, la asistencia es totalmente gratuita, por lo que es de vital importancia contribuir al sostenimiento de profesionales que puedan dar una atención de calidad.

AYUDA HUMANITARIA DE EMERGENCIA EN VENEZUELA

LUGAR: VENEZUELA
SOCIO LOCAL: SALUD Y FAMILIA
BENEFICIARIOS DIRECTOS: 500
FINANCIACIÓN: FONDOS PROPIOS
DURACIÓN: 2018-2019

La "Encuesta Nacional de Hospitales", realizada por un grupo de médicos y la Comisión de Desarrollo Social del Parlamento, reveló en 2018 que el 88% de los hospitales presentan graves carencias en el suministro de medicamentos.

La escasez ha provocado un aumento en la mortalidad infantil y materna, además de un repunte en los casos de enfermedades infecciosas y víricas como la malaria o la difteria.

Con este proyecto se ayuda a la prestación de atención sanitaria básica en Venezuela, colaborando con la ONG venezolana Salud y Familia, a la que se envían medicamentos, vitaminas para mujeres embarazadas, niños y ancianos.

FONDO ROTATORIO DE MICROCRÉDITO PARA PARA PROMOVER O FORTALECER EL AUTOEMPLEO EN ÁREAS RURALES Y SUBURBANAS EN REPÚBLICA DOMINICANA

LUGAR: REPÚBLICA DOMINICANA
SOCIO LOCAL: ADOPEM ONG
BENEFICIARIOS DIRECTOS: 2.000
FINANCIACIÓN: FONDOS PROPIOS
DURACIÓN: PERMANENTE

El Programa CUME-ADOPEM ONG para la administración del Fondo Rotatorio de Microcrédito facilita microcréditos para la promoción y fortalecimiento del autoempleo.

Desde la firma del convenio el 30 de junio de 2011 hasta el 30 de junio de 2018 se han otorgado más de 2.300 préstamos. A través de este fondo y de los créditos otorgados, se han creado o fortalecido de forma directa unos 4.500 empleos, y se han alcanzado unos 25.200 beneficiarios indirectos.

PROYECTO DEMOSTRADOR PARA LA GESTIÓN Y JUSTIFICACIÓN DE PROYECTOS EN EL SECTOR DE LA COOPERACIÓN

LUGAR: ESPAÑA.
BENEFICIARIOS DIRECTOS: FUNDACIÓN CUME
FINANCIACIÓN: MINISTERIO DE INDUSTRIA, ENERGÍA Y TURISMO. FONDOS PROPIOS
DURACIÓN: 2014-2018

La ayuda concedida por el Programa red.es, del Ministerio de Industria, Energía y Turismo consiste en la dotación a la Fundación CUME de una solución tecnológica integral para la gestión y justificación de proyectos y convenios para las ONGDs, que comprende los medios técnicos, equipos informáticos y el software necesario para la implantación de una solución tecnológica optimizada, orientada a impulsar la adopción de soluciones TIC en la gestión diaria de proyectos, así como el asesoramiento y la asistencia correspondiente para el uso eficiente de la misma.

Acción Social y Voluntariado

FUNDACIÓN CUME

PROGRAMA CATIM – CUME/ Atención Integral a Mujeres-

LUGAR: VIGO
BENEFICIARIOS DIRECTOS: 23
FINANCIACIÓN: SECRETARIA XERAL DE IGUALDADE
DURACIÓN: 2018

CATIM – CUME/ Atención Integral a Mujeres- es un programa que busca integrar a mujeres en riego de exclusión social, ayudándoles para alcanzar el logro de una vida plena y autónoma. Para ello, la Fundación establece con cada beneficiaria un plan de intervención global, que cuenta con cuatro áreas de trabajo: Área de Educación Integral, Área Formativo Laboral, Asesoría Jurídica y Área de Menores para sus hijos a cargo.

La Secretaría Xeral de Igualdade, con la cofinanciación del Fondo Social Europeo, con cargo al programa operativo FSE Galicia 2014-2020, ha otorgado una subvención a la Fundación CUME para poder desarrollar este proyecto.

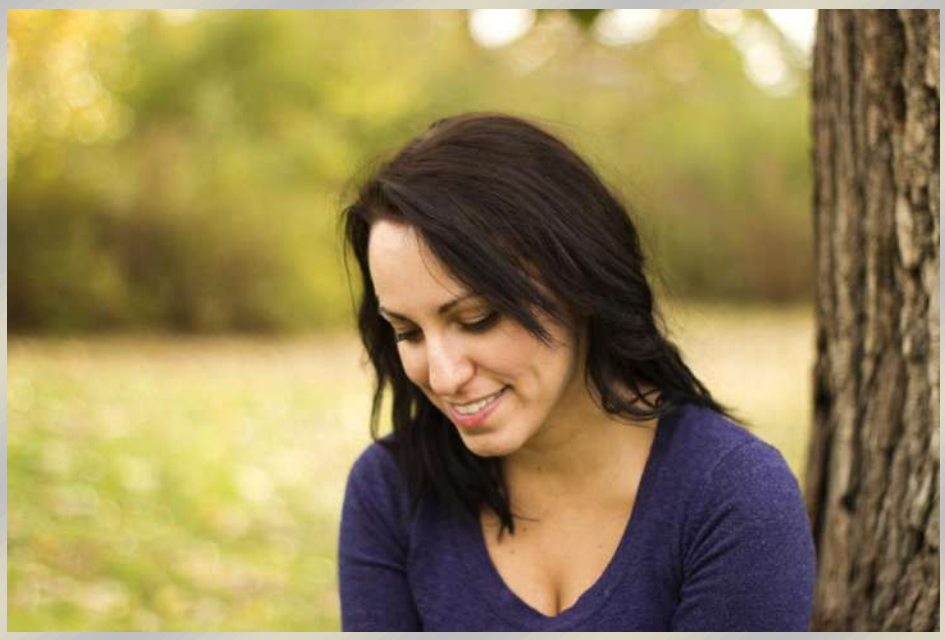

MEJORA DE COMPETENCIAS DIGITALES Y COMUNICACIÓN ELECTRÓNICA CON LAS ADMINISTRACIONES

LUGAR: VIGO
BENEFICIARIOS DIRECTOS: 40
FINANCIACIÓN: CONSELLERÍA DE ECONOMÍA, EMPREGO E INDUSTRIA
DURACIÓN: 2017-2018

El proyecto está dirigido a la población inmigrante de la ciudad de Vigo con escasos conocimientos en informática y nuevas tecnología. Pretende facilitar la comunicación electrónica con las Administraciones Publicas a través del acceso a las distintas sedes, adquiriendo competencias como la tramitación de Llave 365 o certificados digitales, de cara a su integración social y laboral en un mundo cada vez más global y tecnológico. Ofrece también atención socioeducativa y servicio de traducción e interpretación.

SON VISIBLES

LUGAR: VIGO Y PONTEVEDRA
BENEFICIARIOS DIRECTOS: 45 PERSONAS AL MES
FINANCIACIÓN: FONDOS PROPIOS, SUPERMERCADOS GADIS Y DONATIVOS PRIVADOS.
DURACIÓN: 2018

El proyecto "Son Visibles" consiste en que un grupo de voluntarios y voluntarias de la Fundación Cume salen a las calles de la ciudad de Vigo a repartir café caliente, bocadillos y a conversar con gente sin techo de la ciudad .

Se busca compartir un rato de charla, escuchar, comprender, hacerles sentir que sí nos importan. Se trata de hacer visibles sus problemas sociales, rompiendo con la indiferencia y llamando a la acción desde la implicación de toda la ciudadanía.

Se informa a todas las personas de los recursos disponibles en la ciudad y se les asesora y acompaña para que puedan acceder a ellos.

“LA ESCUELITA”. APOYO ESCOLAR Y ANIMACIÓN SOCIOCULTURAL CON NIÑOS EN RIESGO DE EXCLUSIÓN.

LUGAR: PONTEVEDRA Y VIGO
BENEFICIARIOS DIRECTOS: 17 NIÑOS/AS PROCEDENTES DE FAMILIAS EN RIESGO DE EXCLUSIÓN
FINANCIACIÓN: XUNTA DE GALICIA, FONDOS PROPIOS, ASOCIACIÓN AREAS
DURACIÓN: 2015-2018

La Escuelita es un proyecto de voluntariado en el que niños y niñas en riesgo de exclusión social reciben clases de apoyo totalmente gratuitas. Las clases son impartidas por jóvenes voluntarios, estudiantes de ciclos y de la universidad, que ayudan a los niños a hacer sus deberes y preparar los exámenes. Además de combatir el fracaso escolar, este programa pretende fomentar la interculturalidad, buenos hábitos alimentarios a través de las meriendas, así como desarrollar las capacidades sociales y de comunicación de los menores.

BOCATA DE SONRISAS

LUGAR: VIGO
BENEFICIARIOS DIRECTOS: 24
FINANCIACIÓN: DONACIONES EMPRESAS
DURACIÓN: 2017-2018

El proyecto consiste en la recogida de alimentos solidarios que son empleados en dar meriendas a niños de familias en riesgo de exclusión social, tanto para que puedan llevarlas al colegio cada día, como para distribuirlas a los participantes de nuestro proyecto “La Escuelita”, en el que los niños acuden varias tardes por semana a recibir clases de apoyo escolar.

CAMPAÑA DE NAVIDAD

LUGAR: VIGO
BENEFICIARIOS DIRECTOS: 387PERSONAS EN RIESGO DE EXCLUSIÓN SOCIAL DE VIGO
FINANCIACIÓN: SUPERMERCADOS GADIS, FONDOS PROPIOS.
DURACIÓN: DICIEMBRE 2017-ENERO 2018

Durante las Navidades, voluntarias e la Fundación recogieron y repartieron alimentos y juguetes a familias en riesgo de exclusión de Vigo.

La recogida de alimentos se realiza gracias a la colaboración de supermercados GADIS de Vigo. Los juguetes proceden de donaciones privadas.

VOLUNTARIADO Y DEPORTE EN SANTANDER

LUGAR: Santander
BENEFICIARIOS DIRECTOS: 25 jóvenes estudiantes de Bachillerato
FINANCIACIÓN: FONDOS PROPIOS
DURACIÓN: del 18 al 30 de julio

En el mes de julio se organizó una actividad para jóvenes estudiantes, en el que las mañanas se dedicaron al voluntariado con ancianos y las tardes al deporte y las visitas culturales. El objetivo de las actividad es fomentar los valores solidarios entre los jóvenes, aprovechado su tiempo libre.

I CONCURSO DE CORTOS SOLIDARIOS

LUGAR: VIGO
BENEFICIARIOS DIRECTOS: alumnos de 1º- a 4º ESO de colegios y asociaciones
FINANCIACIÓN: FONDOS PROPIOS
DURACIÓN: octubre 2017-enero 2018

La Fundación convocó su I Concurso de Cortometrajes solidarios para colegios y asociaciones, en el que participaron jóvenes estudiantes de 1º a 4º ESO, acompañados de al menos un profesor/a y o monitor/a. La temática de los trabajos giró en torno a cómo contribuir a que el mundo sea mejor a nuestro alrededor, poniendo en valor aquellas actitudes, iniciativas y/o acciones individuales y/o colectivas que contribuyan a que la sociedad sea más justa.

FORMACIÓN PARA LA MEJORA DE COMPETENCIAS LINGÜISTICAS, HABILIDADES SOCIALES Y SOLIDARIAS EN EL TIEMPO LIBRE

LUGAR: Isla de Wigth
BENEFICIARIOS DIRECTOS: 43
FINANCIACIÓN: fondos propios y Fundación Patronato Universitario
DURACIÓN: del 6 al 18 de julio

En esta actividad, que tuvo lugar en una primera fase en Galicia y una segunda en Londres y la Isla de Wight, participaron 38 estudiantes y 7 monitoras.
Los objetivos alcanzados fueron la **a**dquisición de competencias interculturales de las estudiantes; la mejora de las competencias en lengua extranjera; y la promoción del valor de la solidaridad, a través del voluntariado en dos residencias de la tercera edad y en actividades con niños en un colegio. Se ha buscado potenciar una juventud más participativa y comprometida con la mejora personal, como base de la mejora social.

CAMPO DE TRABAJO EN EL RAVAL. BARCELONA.

LUGAR: Barcelona
BENEFICIARIOS DIRECTOS: 13
FINANCIACIÓN: fondos propios y Fundación Patronato Universitario
DURACIÓN: del 9 al 22 de julio

13 jóvenes voluntarias de la Fundación participaron en el mes de julio en diferentes actividades de voluntariado, en colaboración con:

- Terral, centro de actividades del Raval, donde se desarrollan programas orientados a proporcionar apoyo socioeducativo a jóvenes y mujeres –la mayoría inmigrantes-, y ofrecen recursos que facilitan la inserción laboral y la integración.
- Llars de L'Amistat Cheshire, Fundación Privada sin afán de lucro que tiene como finalidad la ayuda a personas con discapacidad física y que, por distintas circunstancias, no pueden permanecer en su entorno familiar.
- Comedor de la madre Teresa de Calcuta.

CAMPAÑA "COMPARTE CALOR"

LUGAR: GALICIA
BENEFICIARIOS DIRECTOS: 98 PERSONAS EN RIESGO DE EXCLUSIÓN SOCIAL DE VIGO
FINANCIACIÓN: DONACIONES PARTICULARES Y DE EMPRESAS
DURACIÓN: DICIEMBRE 2017-DICIEMBRE 2018

A lo largo del mes de diciembre se puso en marcha una campaña de donaciones de mantas y sacos de dormir que estaban siendo demandados por colectivos en riesgos de exclusión atendidos por la Fundación (familias y personas sin hogar). Una vez recogido del material se fue entregando a estas personas.

FOMENTO DEL VOLUNTARIADO A TRAVÉS DE REDES SOCIALES Y MEJORA DE LA COORDINACIÓN DEL EQUIPO DE LA FUNDACIÓN CUME, INCORPORANDO UN PROGRAMA DE GESTIÓN

LUGAR: VIGO
BENEFICIARIOS DIRECTOS: 97
FINANCIACIÓN: CONSELLERÍA DE POLITICA SOCIAL. SERVIZO DE VOLUNTARIADO E PARTICIPACIÓN.

Este proyecto busca promover la participación ciudadana a través del voluntariado, incrementando el número de voluntarios y mejorando su gestión. Para ello se ha trabajado en la sensibilización sobre las necesidades del entorno inmediato y se han propuesto canales de ayuda. La mejora de la gestión fideliza a los voluntarios y atrae a otros nuevos. El uso de redes sociales y la web de la Fundación también ha posibilitado alcanzar este objetivo, con la publicación de noticias y actividades concretas y a través de la campaña #queteentreelgusanillo.

RESCATE DE MEMORIA

LUGAR: A CORUÑA , PONTEVEDRA Y VIGO
BENEFICIARIOS DIRECTOS: 92 PERSONAS
FINANCIACIÓN: FONDOS PROPIOS
DURACIÓN: OCTUBRE 2016-ACTUALIDAD

Es un proyecto que busca destacar la relevancia social de las personas mayores, mientras jóvenes voluntarios valoran y rescatan la experiencia personal de este colectivo.
Los objetivos del proyecto son promover el voluntariado entre los jóvenes; fomentar la implicación y la participación en el desarrollo de la sociedad y acercar grupos intergeneracionales.

+SOCIAL +DIGITAL

LUGAR: VIGO
BENEFICIARIOS DIRECTOS: 52 PERSONAS
FINANCIACIÓN: FONDOS PROPIOS
DURACIÓN: 2018

La Fundación PwC seleccionó a la Fundación Cume como ganadora del proyecto +Social+Digital, creado para colaborar con los proyectos digitales que impulsen la educación y el empleo a través de la donación de ordenadores portátiles.

El proyecto presentado por la Fundación Cume y que ha resultado premiado es “Mejora de competencias digitales y comunicación electrónica con las Administraciones”. La actuación está dirigida a la población inmigrante de la ciudad de Vigo con escasos conocimientos en informática y nuevas tecnologías, que presenten un alto grado de vulnerabilidad social: mujeres inmigrantes con cargas familiares, mujeres víctimas de violencia e inmigrantes desempleados con alguna discapacidad.

Los principales objetivos son del proyecto son combatir la exclusión, buscar una mayor igualdad en la sociedad digital, ayudar en la motivación personal y reforzar a la persona con habilidades sociales y rutinas educativas.

PROGRAMA DE OCIO INCLUSIVO

LUGAR: VIGO
BENEFICIARIOS DIRECTOS: 86 PERSONAS
FINANCIACIÓN: FONDOS PROPIOS Y FUNDACIÓN CELTA DE VIGO
DURACIÓN: 2018

El programa de ocio inclusivo es una herramienta complementaria al resto de proyectos de la Fundación, con la que se busca que las familias en riesgo de exclusión y en especial, aquellas que cuentan con menores, puedan acceder a actividades de ocio y tiempo libre, como asistir a un espectáculo o evento deportivo, o cualquier actividad cultural que se desarrolle en la ciudad. Agradecemos en especial la colaboración constante a lo largo de todo el año de la Fundación Celta de Vigo.

Sensibilización

FUNDACIÓN CUME

LAMPART VIGO

LUGAR: VIGO
BENEFICIARIOS DIRECTOS: 25 niños participantes en el proyecto Bocatas de Sonrisas
DURACIÓN: 2018-2019

Lampart Vigo es un proyecto de arte solidario que cuenta con la colaboración de 14 artistas gallegos. En su segunda edición los beneficios han ido destinados nuestro proyecto "Bocatas de Sonrisas".
Los artistas elegidos han intervenido artísticamente una lámpara del Hotel NH Collection Vigo convirtiendo el objeto que ilumina en un cuerpo artístico.
LampArt fue organizado por Contrucciones AIS, con la colaboración de Proyecto Ewa y Mambo Gallery. La exposición fue Comisionada por María José Maldonado.

CAMPAÑA #queteentreelgusanillo

LUGAR: GALICIA
BENEFICIARIOS DIRECTOS: usuarios de redes sociales
FINANCIACIÓN: FONDOS PROPIOS
DURACIÓN: 2018

#queteentreelgusanillo es una campaña de sensibilización y captación de nuevos voluntarios para diferentes proyectos de la Fundación. Se trata de animar a todas las personas que nos siguen o pueden vernos en la red a que prueben un día a hacer voluntariado y comprobar así si les "ha entrado el gusanillo" de la solidaridad y quieren convertir su ayuda ocasional en algo habitual.

CAMPAÑA "SOMOS FUNDACIONES"

LUGAR: ESPAÑA
BENEFICIARIOS DIRECTOS: usuarios de redes sociales
FINANCIACIÓN: FONDOS PROPIOS
DURACIÓN: abril de 2018

Entre los días 16 y 20 de abril nos unimos a la campaña en redes sociales **#somosfundaciones**, una iniciativa de la Asociación Española de Fundaciones que celebraba su tercera edición con un doble objetivo: hacer visible la labor del sector fundacional ante el ciudadano y crear una comunidad virtual que favorezca nuevas sinergias, así como el intercambio de experiencias entre entidades. Los temas tratados fueron :infancia; medioambiente; nuevas tecnologías; cooperación internacional y sector fundacional.

APORTA DISTINCIÓN. Promoción del voluntariado y de la participación entre personas con diferentes capacidades.

LUGAR: GALICIA
BENEFICIARIOS DIRECTOS: usuarios de redes sociales y asociaciones que trabajan con personas con diferentes capacidades
FINANCIACIÓN: FONDOS PROPIOS
DURACIÓN: 2018

Esta es una iniciativa de promoción de voluntariado entre personas con diferentes capacidades, para que colaboren y participen en nuestras actividades, insistiendo en que todos tenemos un talento diferente con el que contribuir a desarrollar una sociedad mejor.

GIVING TUESDAY. UN DÍA PARA DAR

LUGAR: VIGO

#GivingTuesday es un movimiento global en el que ha participado la Fundación Cume y que quiere incentivar y multiplicar las buenas acciones de las personas. El objetivo es dedicar un día en todo el mundo, este año el 27 de noviembre, a celebrar la acción de dar, ya sean alimentos, dinero, tiempo (voluntariado), etc.

Aprovechamos esta oportunidad para unirnos con nuestro proyecto "Son Visibles", promoviendo la participación de nuevos voluntarios y la recaudación de microdonaciones a través de la plataforma migranodearena.org.

Usando el *hashtag* #GivingTuesday como instrumento para difundir esta idea en las redes sociales, buscamos movilizar a ciudadanos, familias, organizaciones y empresas para que contribuyeran en este día mundial de la donación, con el objetivo final de expandir la solidaridad los 365 días del año.

Cultura

FUNDACIÓN CUME

CAMINO PORTUGUES POR LA COSTA

El proyecto se orienta a la promoción y difusión de la variante costera del Camino de Santiago Portugués. Para ello se diseñó la página web www.caminoporlacosta.es en la que los peregrinos pueden informarse y a través de la cual pueden formular sus consultas a la Fundación.

A lo largo de 2016 se han recibido más de cien consultas de peregrinos desde todas partes del mundo para ampliar la información que se ofrece en la página y poder así organizar su viaje. Todas ellas han sido atendidas por voluntarios de Cume especializados en el conocimiento de esta ruta.

El proyecto pretende poner en valor el patrimonio natural, cultural, artístico y gastronómico que ofrece esta variante del Camino, contribuyendo a la dinamización económica de las zonas por donde pasa.

PARTICIPACIÓN EN EL XLIX FORUM UNIVERSITARIO INTERNACIONAL UNIV 2018

El UNIV es un encuentro internacional de universitarios que desean ampliar sus horizontes culturales a través del diálogo, actividades culturales y visitas a la Ciudad Eterna

La Fundación Cume organiza la participación de un grupo de jóvenes en este Congreso cada año. En 2018 participaron en esta actividad a través de la Fundación 12 personas.

Este año, el comité organizador del UNIV propuso reflexionar sobre el tema "Un mundo en movimiento" .

Los jóvenes que participan en el UNIV afrontan problemáticas sociales, políticas, económicas y culturales de actualidad, en la búsqueda de soluciones válidas que respeten la dignidad humana y los derechos fundamentales de la persona.

PROYECTO SOLAR

LUGAR: GALICIA
BENEFICIARIOS DIRECTOS: 90
ENTIDADES COLABORADORAS: ASOCIACIÓN ABOAL (VIGO), ASOCIACIÓN RONSEL (A CORUÑA), ASOCIACIÓN XESTAL (SANTIAGO DE COMPOSTELA)
DURACIÓN: ENERO-DICIEMBRE 2017

El Proyecto Solar es un programa formativo, personalizado e integral para jóvenes en el que se trabajan las siguientes áreas: Dimensión Personal, Desarrollo Intelectual, Habilidades Cívico-Familiares y Desarrollo Profesional.

Los objetivos de este proyecto son

- Desarrollar hábitos intelectuales que favorezcan la asimilación de conocimientos científicos, técnicos, humanísticos, estéticos y audiovisuales.
- Ofrecer herramientas de trabajo y de estudio eficaces, que lleven a un mejor aprovechamiento del tiempo y de las facultades intelectuales.
- Promover la propia personalidad, inculcando la capacidad crítica y de análisis ante opiniones, modas e información que se recibe del entorno social y mediático.
- Fomentar la convivencia y la participación en la vida social, con respeto a la pluralidad.
- Capacitar para el ejercicio de actividades profesionales, favoreciendo el trabajo en equipo y la solidaridad.
- Descubrir el valor de la convivencia familiar para un adecuado desarrollo de hábitos sociales. Facilitar el diálogo intrafamiliar.

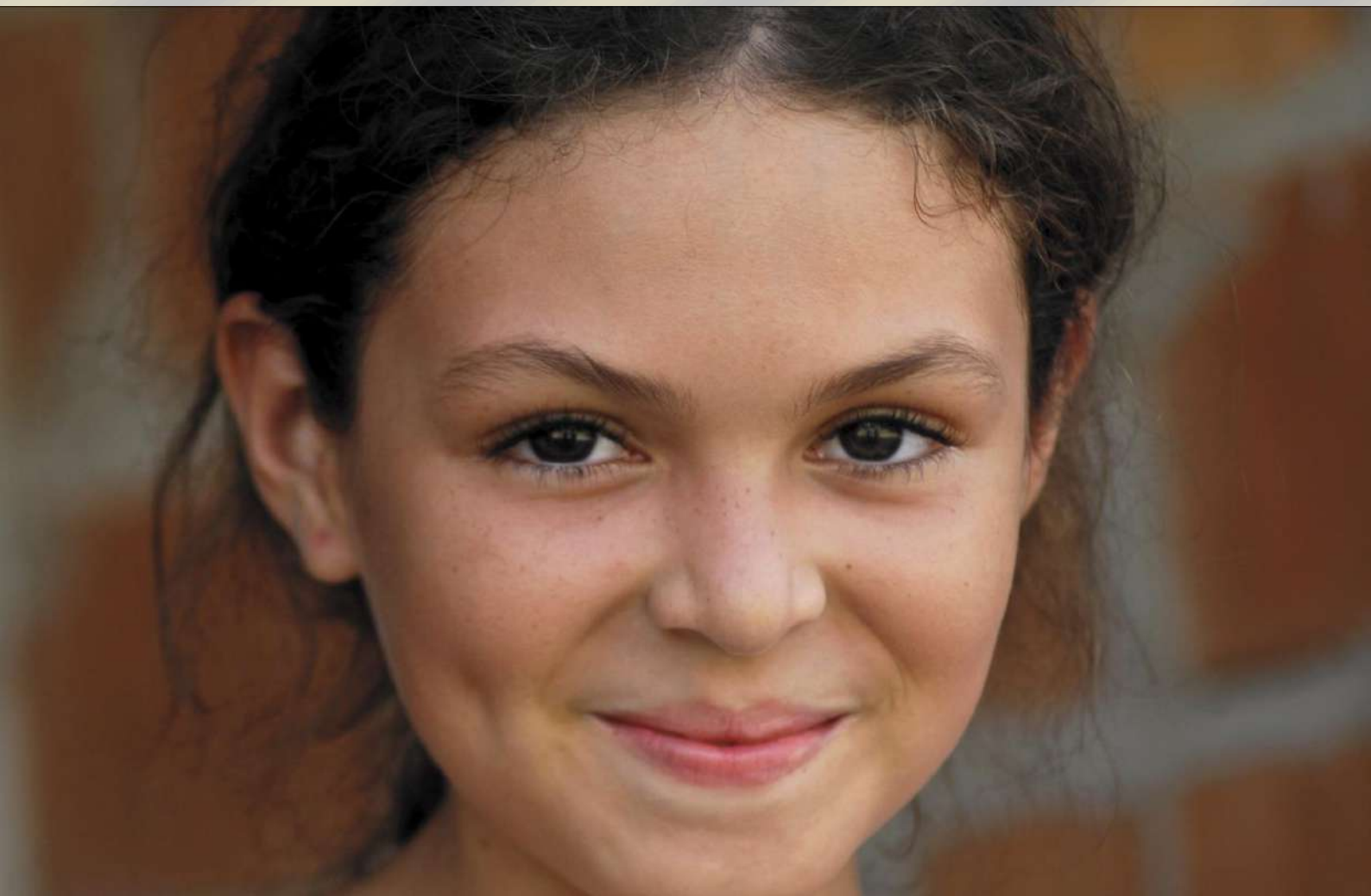

CONVENIO DE COLABORACIÓN EDUCATIVA ENTRE LA UNIVERSIDAD DE SANTIAGO DE COMPOSTELA Y LA FUNDACIÓN CUME PARA LA REALIZACIÓN DE PRÁCTICAS ACADÉMICAS EXTERNAS CURRICULARES O EXTRACURRICULARES DE ALUMNOS DEL GRADO EN PEDAGOGÍA, GRADO EN EDUCACIÓN SOCIAL, MASTER UNIVERSITARIO EN IGUALDAD, GÉNERO Y EDUCACIÓN Y MASTER UNIVERSITARIO EN PROCESOS DE FORMACIÓN.

LUGAR: GALICIA
DURACIÓN: 2016-2020

La Universidad de Santiago y la Fundación Cume han firmado un convenio de colaboración estableciendo un programa para la realización de prácticas académicas externas de los alumnos de la USC en las instalaciones de la Fundación, así como para aportar sus expertos para aquellas prácticas de la docencia teórico-práctica especializada que sea necesaria. Estas prácticas podrán ser:

- Curriculares, contempladas en el plan de estudios.
- Prácticas que conduzcan a la elaboración de los Trabajos de Fin de Grado o Trabajos de Fin de Master.
- Extracurriculares o complementarias.

Mª de la Concepción Barros Carou
PRESIDENTA

Araceli Filgueira Iglesias
VICEPRESIDENTA

Mª Isabel Lorenzo Rodríguez
SECRETARIA

VOCALES

Dña. Mª Concepción Lorenzo Blanco
Dña. Mª del Carmen Navarro Carro
Dña. Rosa María Pérez Praena
Dña. Lina Lemos Monroy
Dña. Mª Jesús Rilo Freire
Dña. Carmen Teresa Cuesta Palomero
Dña. Mª Teresa De Pablo Hermida
D. Evaristo Alonso

PATRONATO DE HONOR

D. Rafael Antón Miranda
Dña. Mª de la O Casares Ozores
D. Enrique Lloves Soler

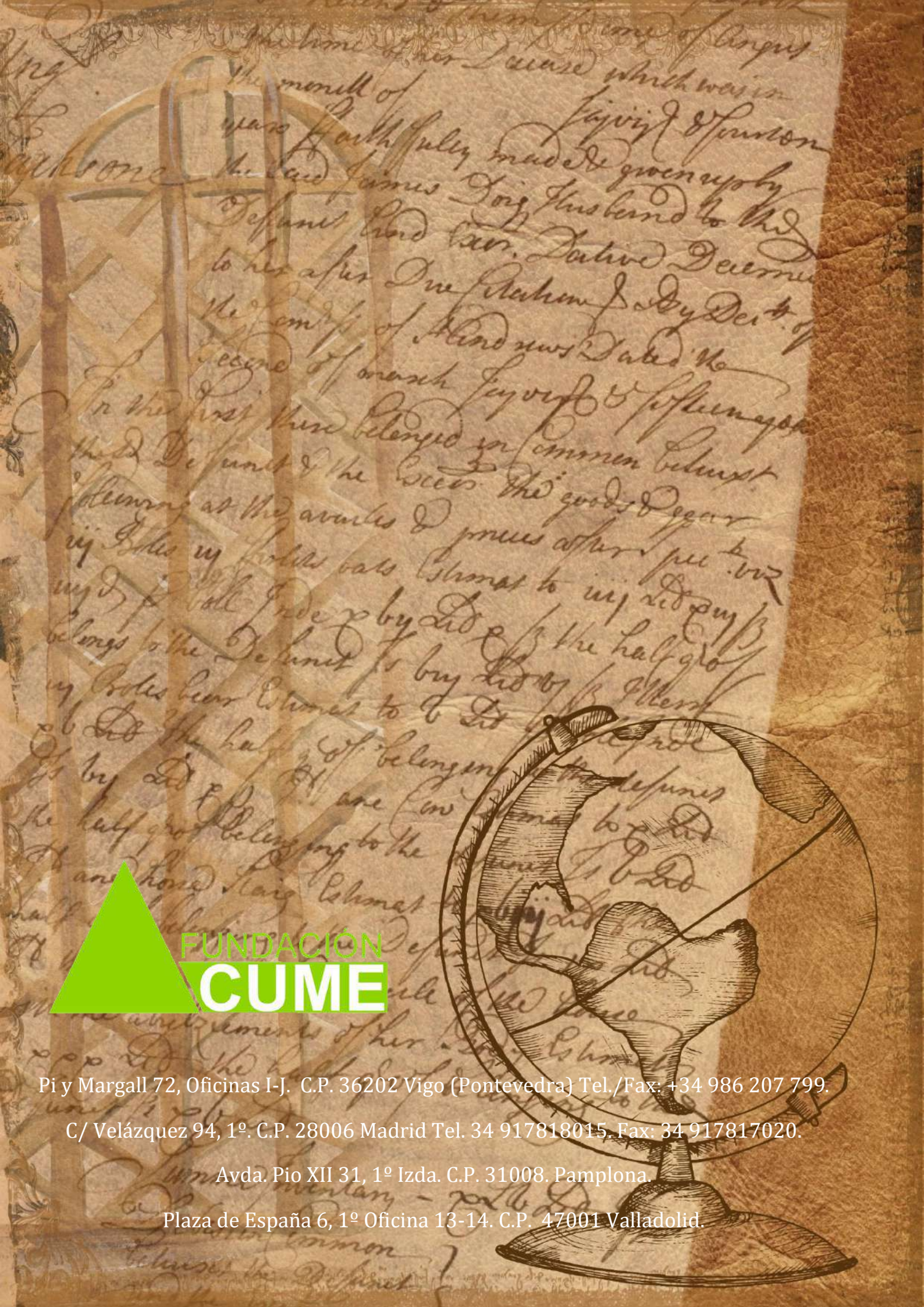

FUNDACIÓN CUME

Pi y Margall 72, Oficinas I-J. C.P. 36202 Vigo (Pontevedra) Tel./Fax: +34 986 207 799.

C/ Velázquez 94, 1º. C.P. 28006 Madrid Tel. 34 917818015. Fax: 34 917817020.

Avda. Pio XII 31, 1º Izda. C.P. 31008. Pamplona.

Plaza de España 6, 1º Oficina 13-14. C.P. 47001 Valladolid.